

Apoio



ANO 11 Nº 10  
Outubro de 2002

# Carta de Conjuntura FEE

GOVERNO DO ESTADO DO RIO GRANDE DO SUL  
Secretaria da Coordenação e Planejamento  
FUNDAÇÃO DE ECONOMIA E ESTATÍSTICA  
Siegfried Emanuel Heuser

## Ambiente externo e indústria calçadista gaúcha

No período jan.-jul./02, o indicador acumulado de produção física do IBGE para a indústria gaúcha registrou crescimento de 3,7%, bem superior ao nacional (0,4%). O gênero vestuário, calçados e artefatos de tecidos, de expressiva participação na indústria do Rio Grande do Sul, apresentou uma taxa negativa de 3,1%, refletindo as dificuldades enfrentadas pelos produtores de calçados. O segmento calçadista ocupa uma posição de destaque na pauta de exportações gaúchas — cerca de 20% do valor total exportado.

O desempenho exportador é condicionado pela implementação de um amplo processo de reestruturação ocorrido na segunda metade da década de 90, que buscou trazer maior competitividade à indústria de calçados. Após a abertura da economia, a pressão da concorrência nos mercados interno e externo obrigou essas empresas a reduzirem custos de produção e a realizarem expressivos investimentos nos processos produtivos, através da terceirização de atividades e da incorporação de novos equipamentos e práticas modernas de gestão.

A partir do segundo semestre de 2001, as exportações da indústria calçadista começaram a perder fôlego, em decorrência, sobretudo, da desaceleração da economia norte-americana e do aprofundamento da crise argentina. A queda de 12% no valor exportado, no período jan.-ago./02 em relação ao mesmo período do ano anterior, deve-se, principalmente, à forte contração das compras argentinas, que tiveram uma variação negativa de 92,4% no período considerado, e à redução de 10,1% das vendas para o Estados Unidos, juntas correspondendo a uma perda de US\$ 124.833 mil no faturamento das empresas exportadoras gaúchas. Embora a diminuição das exportações de calçados para os Estados Unidos possa ser explicada pela retração da economia norte-americana, estudos realizados sobre a indústria calçadista brasileira identificaram, nos últimos anos, um crescimento apenas vegetativo das vendas brasileiras para aquele país em oposição à forte expansão das vendas de países asiáticos para esse mercado. Esses fatos recolocam a questão da concentração das vendas em poucos países, o que já é uma preocupação antiga das empresas desse setor.

No sentido de reduzir a dependência de poucos compradores, as empresas calçadistas vêm adotando dois tipos de estratégia: a primeira diz respeito à conquista de novos mercados, como a Nicarágua e a Romênia; a segunda busca aumentar as vendas para mercados ainda pouco explorados pela indústria gaúcha de calçados, como pode ser comprovado pelo expressivo crescimento das exportações direcionadas ao México (66,1%), à Holanda (30,0%), ao Canadá (26,5%) e à Alemanha (21,2%). Contudo a implementação da estratégia de diversificar mercados não conseguiu ainda compensar a queda nas compras dos dois principais países compradores.

As perspectivas do segmento calçadista para os últimos meses de 2002 não são muito favoráveis, quando se consideram a desaceleração da produção industrial e a instabilidade financeira da economia brasileira, o que compromete as vendas no mercado interno. O cenário externo, por sua vez, pode se agravar, dependendo dos desdobramentos do conflito Estados Unidos *versus* Iraque. A permanecer esse ambiente externo desfavorável, a indústria calçadista deverá encontrar dificuldades para atingir as metas de produção e de exportação previstas e já revistas ao longo do ano.

Exportações gaúchas de calçados por destino — jan.-ago./01 e jan.-ago./02

| DESTINO              | VALOR (US\$ 1 000 FOB) |                |               | PARTICIPAÇÃO % |               |
|----------------------|------------------------|----------------|---------------|----------------|---------------|
|                      | 2001                   | 2002           | Variação %    | 2001           | 2002          |
| Estados Unidos ..... | 674 037                | 606 085        | -10,08        | 71,21          | 72,75         |
| Reino Unido .....    | 57 645                 | 58 117         | 0,82          | 6,09           | 6,98          |
| Canadá .....         | 19 123                 | 24 194         | 26,52         | 2,02           | 2,90          |
| México .....         | 11 879                 | 19 738         | 66,16         | 1,26           | 2,37          |
| Alemanha .....       | 11 618                 | 14 085         | 21,23         | 1,23           | 1,69          |
| Chile .....          | 11 309                 | 12 285         | 8,63          | 1,19           | 1,47          |
| Holanda .....        | 5 407                  | 7 048          | 30,35         | 0,57           | 0,85          |
| Venezuela .....      | 7 155                  | 6 304          | -11,89        | 0,76           | 0,76          |
| Porto Rico .....     | 5 618                  | 5 997          | 6,75          | 0,59           | 0,72          |
| Austrália .....      | 5 715                  | 5 855          | 2,45          | 0,60           | 0,70          |
| Argentina .....      | 61 559                 | 4 679          | -92,40        | 6,50           | 0,56          |
| Bolívia .....        | 5 502                  | 4 404          | -19,96        | 0,58           | 0,53          |
| Outros .....         | 69 924                 | 64 273         | -8,08         | 7,39           | 7,72          |
| <b>TOTAL .....</b>   | <b>946 491</b>         | <b>833 064</b> | <b>-11,98</b> | <b>100,00</b>  | <b>100,00</b> |

FONTE DOS DADOS BRUTOS: MDIC.

Maria Lucrecia Calandro (FEE/NEI)

### Produtores de maçãs buscam novos mercados

Durante os anos 2001 e 2002, a produção brasileira de maçãs apresentou um crescimento de 18,7%, atingindo um volume de 857.824 toneladas, das quais 40,4% provêm do Rio Grande do Sul. Na safra atual, a produção gaúcha é de 346.798 toneladas, representando um incremento de 13,9% em relação à anterior.

Estimativas do volume de maçãs produzidas e exportadas pelo RS e pelo BR — 2001/02

| ESPECIFICAÇÃO            | 2001<br>(t) | 2002<br>(t) | Δ%    |
|--------------------------|-------------|-------------|-------|
| <b>Rio Grande do Sul</b> |             |             |       |
| Produção .....           | 304 447     | 346 798     | 13,9  |
| Exportação .....         | 17 618      | 35 483      | 101,4 |
| <b>Brasil</b>            |             |             |       |
| Produção .....           | 722 986     | 857 824     | 18,7  |
| Exportação .....         | 35 769      | 65 584      | 83,4  |

FONTE: IBGE.  
MDIC.

NOTA: As informações sobre exportações referem-se ao período jan.-ago. de cada ano.

Os pomares de maçãs estão localizados, principalmente, na Microrregião de Vacaria e, em menor escala, nas de Caxias do Sul e Gramado-Canela. Essas microrregiões, no ano 2000, asseguraram 97,4% da produção, devendo-se destacar o Município de Vacaria, responsável por 41,9% da safra gaúcha.

Em 2002, as exportações brasileiras de maçãs cresceram 83,4%, com um volume exportado de 65.584 toneladas. No Estado, tiveram um desempenho superior ao nacional, com uma variação positiva de 101,4%, atingindo um montante de 35.483 toneladas, que representa 54,1% das exportações nacionais.

Os produtores nacionais estão cada vez mais empenhados em ampliar a sua participação no mercado mundial. Para tanto, estão buscando atender a normas de certificação de origem e qualidade, uma vez que a produção voltada à exportação deverá receber um selo de qualidade, pois, a partir de 2003, a União Européia não permitirá a entrada de frutas sem essa especificação.

**Maria Helena Antunes de Sampaio (FEE/NEA)**

### Retração das importações gaúchas em 2002

O baixo nível de atividade da economia brasileira, o aumento do preço do dólar e a dificuldade da Argentina para exportar, devida, principalmente, ao “*corralito*”, são as principais causas da retração nas importações do RS (-23,52%) de janeiro a agosto de 2002.

Nas compras oriundas do Mercosul, a queda foi de 30,05%, e, nas da Argentina, o recuo foi de 33,85%. Mesmo assim, esse país ainda continuou a ser o primeiro fornecedor externo do RS, com participação de, aproximadamente, 24% no total importado pelo Estado, seguido por Estados Unidos (15%), Nigéria (12%), Alemanha (8%) e Uruguai (5%). Por blocos econômicos, o principal fornecedor do Estado, no período, foi o Mercosul, participando com 29%, seguido da União Européia (21%) e da África (17%).

O principal produto da pauta de importações do Estado, até agosto, foi petróleo e derivados (em função do Pólo Petroquímico), que respondeu por mais de 20% da pauta, seguido de componentes para adubo, trigo, acessórios para veículos, gás natural, couros e peles.

Do total importado nos primeiros oito meses do ano, por fator agregado, 67% foram de produtos manufaturados; 26%, de básicos; e apenas 7%, de semimanufaturados. Por setores de contas nacionais, 18% foram de bens de capital; 47%, de bens intermediários (sendo 37% de insumos industriais); 8%, de bens de consumo; e 27%, de combustíveis e lubrificantes.

Importações, por capítulos, do Rio Grande do Sul — jan.-ago./01 e jan.-ago./02

| CAPÍTULOS  | VALOR (US\$ 1 000 FOB) |                  | Δ% DO VALOR   | PARTICIPAÇÃO % |               |
|--|------------------------|------------------|---------------|----------------|---------------|
|  | 2001                   | 2002             |               | 2001           | 2002          |
| 27 - Combustíveis minerais, óleos minerais, etc., ceras minerais | 925 708                | 555 257          | -40,02        | 33,54          | 26,31         |
| 84 - Reatores nucleares, caldeiras, máquinas, etc., mecânicos    | 358 869                | 351 511          | -2,05         | 13,00          | 16,65         |
| 31 - Adubos ou fertilizantes .....                               | 155 929                | 163 028          | 4,55          | 5,65           | 7,72          |
| 29 - Produtos químicos orgânicos .....                           | 171 995                | 133 248          | -22,53        | 6,23           | 6,31          |
| 39 - Plásticos e suas obras .....                                | 85 082                 | 91 515           | 7,56          | 3,08           | 4,34          |
| Outros .....   | 1 062 217              | 816 235          | -23,16        | 38,49          | 38,67         |
| <b>TOTAL</b> .....   | <b>2 759 800</b>       | <b>2 110 795</b> | <b>-23,52</b> | <b>100,00</b>  | <b>100,00</b> |

FONTE DOS DADOS BRUTOS: MDIC.

**Teresinha Bello (FEE/NERI)**



**crédito  
assistido**  
Apóio Técnico e Crédito  
para Pequenas Empresas e Negócios

**Você não precisa ser grande  
para ter crédito e  
acompanhamento técnico.**



**Banco do Sul**  
Melhor porque é nosso  
**ESTADO DO RIO GRANDE DO SUL**

**ECONOMIA BRASILEIRA**

Variáveis macroeconômicas selecionadas — dez./92-ago./02

| MESES<br>E<br>ANOS | TAXAS ANUAIS<br>DE CRESCI-<br>MENTO DO PIB<br>(1) (IBGE) | TAXA DE<br>INVESTIMENTO (2)<br>(% do PIB)<br>(IPEA) | TAXA MÉDIA<br>DE DESEMPREGO<br>ABERTO (3)<br>(% da PEA)<br>(IBGE) | TAXAS ANUAIS<br>DE VARIAÇÃO<br>DO ÍNDICE<br>DE PREÇOS (4)<br>(IPCA/IBGE) | TAXAS<br>BÁSICAS<br>DE JUROS<br>AO ANO<br>(%)<br>(Bacen) | TAXA EFETIVA DE CÂMBIO (5)<br>(Funcex) |                         | SALÁRIOS REAIS NA<br>INDÚSTRIA (IBGE) |                         | BASE<br>MONETÁRIA<br>(saldo em<br>R\$ milhões<br>correntes)<br>(Bacen) |
|--------------------|--|---|---|--|--|--|-------------------------|---------------------------------------|-------------------------|--|
|                    |  |   |   |  |  | Índice (base fixa<br>ago./94 = 100)    | Taxa de<br>Variação (4) | Índice<br>(base<br>jan./01 = 100)     | Taxa de<br>Variação (4) |  |
| Dez./92            | -0,6   | 18,1  | 4,5   | ...  | ...  | 124,8                                  | -8,2                    | 99,6                                  | -7,2                    | ...  |
| Dez./93            | 4,9  | 18,5  | 4,4   | 2 477,7  | ...  | 112,9                                  | -9,5                    | 107,6                                 | -1,3                    | ...  |
| Dez./94            | 5,9  | 21,3  | 3,4   | 916,5  | 56,4   | 88,6                                   | -21,5                   | 115,7                                 | 0,8                     | 17 265   |
| Dez./95            | 4,2  | 19,3  | 4,4   | 22,4   | 38,9   | 99,8                                   | 12,6                    | 127,6                                 | -0,4                    | 20 746   |
| Dez./96            | 2,7  | 20,9  | 3,8   | 10,1   | 23,0   | 98,6                                   | -1,2                    | 127,2                                 | 0,2                     | 20 106   |
| Dez./97            | 3,3  | 22,1  | 4,8   | 5,2  | 40,9   | 93,7                                   | -5,4                    | 132,8                                 | 0,8                     | 32 283   |
| Dez./98            | 0,1  | 20,6  | 6,3   | 1,7  | 39,4   | 99,1                                   | 5,8                     | 131,3                                 | -0,5                    | 39 285   |
| Dez./99            | 0,8  | 19,0  | 6,3   | 8,9  | 19,0   | 115,8                                  | 16,9                    | 125,4                                 | 0,1                     | 45 407   |
| Ago./00            | -  | -   | 7,1   | 7,9  | 16,5   | 103,7                                  | -20,4                   | 124,9                                 | -0,4                    | 37 855   |
| Set./00            | 4,3  | 19,9  | 6,7   | 7,8  | 16,5   | 104,1                                  | -19,6                   | 124,5                                 | -0,3                    | 38 060   |
| Out./00            | -  | -   | 6,8   | 6,7  | 16,5   | 105,5                                  | -20,1                   | 125,3                                 | 0,6                     | 39 299   |
| Nov./00            | -  | -   | 6,2   | 6,0  | 16,5   | 109,1                                  | -12,0                   | 127,4                                 | 1,7                     | 40 006   |
| Dez./00            | 4,4  | 19,8  | 4,8   | 6,0  | 15,8   | 109,6                                  | -5,4                    | 127,2                                 | -0,2                    | 46 304   |
| Jan./01            | -  | -   | 5,7   | 6,0  | 15,8   | 111,0                                  | -1,6                    | 100,0                                 | -21,4                   | 46 459   |
| Fev./01            | -  | -   | 5,7   | 6,3  | 15,8   | 112,2                                  | 1,8                     | 95,9                                  | -4,1                    | 44 300   |
| Mar./01            | 4,1  | 21,5  | 6,5   | 6,4  | 16,3   | 114,4                                  | 5,7                     | 97,1                                  | 1,2                     | 43 306   |
| Abr./01            | -  | -   | 6,5   | 6,6  | 16,3   | 117,9                                  | 7,8                     | 96,9                                  | -0,2                    | 43 543   |
| Mai./01            | -  | -   | 6,9   | 7,0  | 16,8   | 124,9                                  | 12,2                    | 97,4                                  | 0,5                     | 43 636   |
| Jun./01            | 3,6  | 20,7  | 6,4   | 7,3  | 18,3   | 125,0                                  | 12,9                    | 98,2                                  | 0,9                     | 43 936   |
| Jul./01            | -  | -   | 6,2   | 7,1  | 19,0   | 126,2                                  | 17,9                    | 100,2                                 | 2,0                     | 45 004   |
| Ago./01            | -  | -   | 6,2   | 6,4  | 19,0   | 128,8                                  | 24,2                    | 98,8                                  | -1,4                    | 45 010   |
| Set./01            | 2,6  | 20,1  | 6,2   | 6,5  | 19,0   | 137,1                                  | 31,7                    | 97,8                                  | -1,0                    | 45 133   |
| Out./01            | -  | -   | 6,6   | 7,2  | 19,0   | 135,6                                  | 28,5                    | 97,3                                  | -0,5                    | 45 430   |
| Nov./01            | -  | -   | 6,4   | 7,6  | 19,1   | 123,6                                  | 13,3                    | 110,5                                 | 13,5                    | 45 587   |
| Dez./01            | 1,5  | -   | 5,6   | 7,7  | 18,8   | 114,1                                  | 4,1                     | 139,3                                 | 26,1                    | 52 846   |
| Jan./02            | -  | -   | 6,8   | 7,6  | -  | 109,6                                  | -1,3                    | 106,7                                 | -23,4                   | 52 298   |
| Fev./02            | -  | -   | 7,0   | 7,5  | 18,5   | 106,7                                  | -4,9                    | 102,4                                 | -4,1                    | 50 056   |
| Mar./02            | 0,3  | -   | 7,1   | 7,7  | 18,5   | 103,3                                  | -9,7                    | 102,7                                 | 0,4                     | 49 371   |
| Abr./02            | -  | -   | 7,6   | 8,0  | 18,5   | 102,2                                  | -13,3                   | 104,2                                 | 1,4                     | 48 598   |
| Mai./02            | -  | -   | 7,7   | 7,8  | 18,5   | 108,4                                  | -13,2                   | 105,3                                 | 1,0                     | 49 265   |
| Jun./02            | 0,0  | 18,7  | 7,5   | 7,7  | 18,0   | 116,4                                  | -6,9                    | 104,6                                 | -0,6                    | 50 577   |
| Jul./02            | -  | -   | 7,5   | 7,5  | 18,0   | 125,1                                  | -0,9                    | 106,5                                 | 1,9                     | 54 220   |
| Ago./02            | -  | 18,6  | 7,3   | 7,5  | 18,0   | 132,7                                  | 3,0                     | -                                     | -                       | 56 266   |

(continua)

ECONOMIA BRASILEIRA

Variáveis macroeconômicas selecionadas — dez./92-ago/02

| MESES<br>E<br>ANOS | NECESSIDADES<br>PRIMÁRIAS DE<br>FINANCIAMENTO<br>DO SETOR<br>PÚBLICO (6)<br>(% do PIB)<br>(Bacen) | DÍVIDA<br>LÍQUIDA<br>TOTAL DO<br>SETOR<br>PÚBLICO<br>(% do PIB)<br>(Bacen) | INDÚSTRIA  |                             |   |  | SETOR EXTERNO                   |                         |                                       |                                   |  |   |  |
|--------------------|---|--|--|-----------------------------|---|--|---------------------------------|-------------------------|---------------------------------------|-----------------------------------|--|---|--|
|                    |   |  | Índice<br>da Produção<br>Física<br>(base 1991 = 100)<br>(IBGE) | Taxas de Crescimento (IBGE) |   | Utilização<br>da<br>Capacidade<br>Instalada<br>(%)<br>(IBRE) | Taxas de Crescimento<br>(Secex) |                         | % do PIB (Bacen)                      |                                   |  | Reservas<br>Externas<br>(conceito<br>de liquidez<br>internacional)<br>(US\$ milhões)<br>(Bacen) | Dívida Externa<br>Total<br>(US\$ milhões<br>correntes) |
|                    |   |  |  | Produção<br>física (7)      | Produtividade<br>física da<br>indústria (8) |  | Expor-<br>tações<br>(1)         | Impor-<br>tações<br>(1) | Transa-<br>ções<br>corren-<br>tes (6) | Investimen-<br>tos diretos<br>(6) | Transações<br>correntes<br>não cobertas<br>por<br>investimentos<br>diretos |   |  |
| Dez./92            | ...   | ...  | 89,52  | -3,7                        | -   | (9)69,0  | 13,4                            | -2,3                    | 1,57                                  | ...                               | ...  | 23 754  | ...  |
| Dez./93            | ...   | ...  | 97,13  | 7,5                         | -   | (9)72,0  | 8,1                             | 25,1                    | -0,14                                 | ...                               | ...  | 32 211  | ...  |
| Dez./94            | -5,09   | 28,5   | 114,32   | 7,6                         | -   | (9)77,0  | 12,3                            | 28,7                    | -0,31                                 | ...                               | ...  | 38 806  | ...  |
| Dez./95            | -0,35   | 29,9   | 100,71   | 1,8                         | -   | (9)83,0  | 6,8                             | 51,1                    | -2,55                                 | ...                               | ...  | 51 840  | ...  |
| Dez./96            | 0,09  | 33,3   | 108,88   | 1,7                         | -   | (9)79,0  | 2,7                             | 6,7                     | -2,98                                 | 1,28                              | 1,70   | 60 110  | ...  |
| Dez./97            | 0,98  | 34,5   | 105,37   | 3,9                         | -   | (9)81,0  | 11,0                            | 15,1                    | -4,16                                 | 2,13                              | 2,03   | 52 173  | 199 998  |
| Dez./98            | -0,01   | 42,6   | 102,90   | -2,0                        | -   | -  | -3,5                            | -6,2                    | -4,34                                 | 3,37                              | 0,97   | 44 556  | 241 777  |
| Dez./99            | -3,13   | 49,7   | 111,73   | -0,7                        | -   | -  | -6,1                            | -14,9                   | -4,80                                 | 5,40                              | -0,60  | 36 342  | 241 468  |
| Ago./00            | -3,53   | 48,6   | 136,29   | 6,0                         | -   | -  | 14,5                            | 4,7                     | -4,05                                 | 5,21                              | -1,16  | 31 385  | 232 440  |
| Set./00            | -3,33   | 48,5   | 129,23   | 6,3                         | -   | -  | 16,5                            | 8,6                     | -4,06                                 | 5,00                              | -0,94  | 31 431  | 232 387  |
| Out./00            | -3,25   | 49,0   | 136,32   | 6,7                         | -   | 84,1   | 16,5                            | 11,3                    | -4,19                                 | 4,95                              | -0,76  | 30 393  | 231 575  |
| Nov./00            | -3,63   | 49,7   | 130,62   | 6,7                         | -   | -  | 16,5                            | 12,7                    | -4,19                                 | 5,57                              | -1,38  | 32 533  | 231 526  |
| Dez./00            | -3,56   | 49,3   | 120,29   | 6,6                         | -   | -  | 14,7                            | 13,8                    | -4,15                                 | 5,52                              | -1,37  | 33 011  | 236 157  |
| Jan./01            | -3,62   | 48,9   | 129,97   | 7,2                         | -1,2  | 82,1   | 15,8                            | 17,3                    | -4,42                                 | 5,33                              | -0,91  | 35 598  | 238 298  |
| Fev./01            | -3,54   | 49,6   | 129,97   | 6,2                         | 2,3   | -  | 13,7                            | 14,8                    | -4,57                                 | 5,27                              | -0,70  | 35 413  | 238 230  |
| Mar./01            | -3,53   | 50,2   | 130,38   | 6,5                         | -3,5  | -  | 13,6                            | 15,4                    | -4,74                                 | 5,30                              | -0,56  | 34 407  | 220 560  |
| Abr./01            | -3,90   | 50,4   | 127,78   | 6,7                         | -1,8  | 83,9   | 13,6                            | 15,9                    | -4,68                                 | 5,48                              | -0,80  | 34 653  | ...  |
| Mai./01            | -3,79   | 51,9   | 127,07   | 6,6                         | -2,0  | -  | 12,7                            | 15,9                    | -4,84                                 | 5,62                              | -0,78  | 35 459  | ...  |
| Jun./01            | -3,91   | 51,3   | 125,28   | 5,8                         | 0,8   | -  | 11,9                            | 15,9                    | -4,85                                 | 5,29                              | -0,43  | 37 318  | 224 025  |
| Jul./01            | -4,05   | 52,8   | 124,58   | 5,3                         | -1,3  | 80,9   | 9,9                             | 13,9                    | -5,06                                 | 4,88                              | 0,17   | 35 552  | 224 411  |
| Ago./01            | -3,78   | 54,0   | 124,91   | 4,6                         | -0,2  | -  | 7,8                             | 11,2                    | -5,07                                 | 4,76                              | 0,31   | 36 299  | 226 818  |
| Set./01            | -3,80   | 54,8   | 124,52   | 4,1                         | 1,0   | -  | 6,8                             | 8,0                     | -5,02                                 | 4,82                              | 0,19   | 40 054  | 232 442  |
| Out./01            | -3,95   | 54,4   | 122,41   | 3,2                         | -3,3  | 79,9   | 6,8                             | 5,8                     | -4,89                                 | 4,74                              | 0,14   | 37 492  | 230 000  |
| Nov./01            | -3,68   | 53,1   | 124,31   | 2,6                         | 2,8   | -  | 6,0                             | 5,0                     | -4,77                                 | 4,12                              | 0,65   | 37 234  | 228 603  |
| Dez./01            | -3,67   | 53,3   | 125,87   | 1,5                         | 3,3   | -  | 5,5                             | 1,6                     | -4,61                                 | 4,50                              | 0,12   | 35 866  | 226 036  |
| Jan./02            | -3,64   | 55,1   | 127,40   | 0,5                         | 2,9   | 79,5   | 2,4                             | -3,1                    | -4,39                                 | 4,43                              | -0,04  | 36 167  | 225 582  |
| Fev./02            | -3,61   | 54,7   | 127,73   | 0,3                         | 2,8   | -  | 1,8                             | -4,1                    | -4,27                                 | 4,42                              | -0,15  | 35 906  | 225 348  |
| Mar./02            | -3,33   | 54,6   | 127,07   | -0,7                        | -4,3  | -  | -1,1                            | -8,8                    | -3,96                                 | 4,49                              | -0,54  | 36 721  | 226 962  |
| Abr./02            | -3,37   | 54,6   | 133,48   | -0,7                        | 4,7   | 79,1   | -2,0                            | -9,8                    | -3,88                                 | 4,49                              | -0,61  | 33 008  | 224 695  |
| Mai./02            | -3,29   | 55,7   | 126,59   | -1,2                        | -6,4  | -  | -4,1                            | -13,1                   | -3,83                                 | 4,39                              | -0,56  | 32 889  | 225 088  |
| Jun./02            | -3,43   | 58,1   | 127,75   | -1,0                        | 1,9   | -  | -6,1                            | -15,6                   | -3,66                                 | 4,48                              | -0,81  | 41 999  | 235 815  |
| Jul./02            | -3,51   | 61,9   | 127,84   | -0,8                        | -0,6  | 79,6   | -3,9                            | -15,3                   | -3,37                                 | 4,17                              | -0,80  | 39 060  | -  |
| Ago./02            | -3,54   | 58,3   | 128,21   | -0,8                        | -   | -  | -4,2                            | -16,4                   | -3,08                                 | 4,07                              | -0,99  | 37 643  | -  |

FONTE: IPEA. IBGE. Bacen. DIEESE. FGV. IBRE. Macrométrica.

(1) Variação percentual do fluxo dos últimos 12 meses em relação aos 12 meses anteriores. (2) Taxa de investimento no trimestre (preços 1990). Taxa obtida a partir da relação entre as séries de índices reais (base fixa, dessazonalizado) da formação bruta de capital fixo e do PIB. (3) Pessoas que procuraram trabalho de maneira efetiva nos últimos sete dias anteriores ao da entrevista e não exerceram nenhum trabalho. (4) Variação percentual em relação ao mês anterior. (5) R\$/cesta de 13 moedas: EUA, Canadá, Japão, ALADI (Argentina, Uruguai, Paraguai, Chile e México) e Europa (Alemanha, França, Itália, Holanda e Suíça). (6) Valor dos últimos 12 meses. (7) Variação percentual da média dos últimos 12 meses em relação aos 12 meses anteriores. (8) Variação percentual em relação ao mês anterior. (9) Refere-se ao mês seguinte.

## Carta de Conjuntura - Ano 11 nº 10

## ECONOMIA DO RS

Variáveis selecionadas — maio./00-out./02

| MESES<br>E<br>ANOS | PIB (1) | PRODUÇÃO FÍSICA<br>NA INDÚSTRIA (2) |         |                         | ICMS (R\$ milhões) |                        |                       |       | ÍNDICES DE PREÇOS |         |
|--------------------|---------|-------------------------------------|---------|-------------------------|--------------------|------------------------|-----------------------|-------|-------------------|---------|
|                    |         | Base<br>Fixa (5)                    | Mês (6) | Acumulado<br>no Ano (7) | Industrial         | Comércio<br>Atacadista | Comércio<br>Varejista | Total | IEPE (8)          | CUB (9) |
| Mai./00            | -       | 126,85                              | 112,46  | 111,12                  | 205,1              | 93,9                   | 46,6                  | 399,4 | 109,93            | 491,85  |
| Jun./00            | -       | 158,38                              | 106,80  | 110,33                  | 243,1              | 95,3                   | 50,6                  | 448,3 | 109,97            | 491,02  |
| Jul./00            | -       | 152,98                              | 109,18  | 110,16                  | 237,4              | 98,5                   | 52,3                  | 446,5 | 111,83            | 504,90  |
| Ago./00            | -       | 153,48                              | 113,16  | 110,55                  | 239,2              | 101,7                  | 55,3                  | 456,0 | 113,84            | 509,16  |
| Set./00            | -       | 157,72                              | 103,53  | 109,76                  | 270,7              | 103,3                  | 53,8                  | 493,3 | 114,02            | 510,35  |
| Out./00            | -       | 139,85                              | 106,96  | 109,47                  | 289,6              | 68,4                   | 49,3                  | 475,7 | 114,51            | 519,58  |
| Nov./00            | -       | 151,27                              | 107,69  | 109,30                  | 319,6              | 72,9                   | 48,2                  | 508,4 | 115,11            | 518,65  |
| Dez./00            | 4,1     | 147,95                              | 101,38  | 108,67                  | 307,1              | 75,2                   | 47,0                  | 497,3 | 115,39            | 519,24  |
| Jan./01            | -       | 129,12                              | 107,99  | 107,99                  | 336,7              | 70,1                   | 99,4                  | 571,2 | 117,19            | 520,81  |
| Fev./01            | -       | 127,30                              | 97,24   | 102,37                  | 298,7              | 72,4                   | 59,1                  | 497,4 | 117,05            | 521,22  |
| Mar./01            | -       | 155,99                              | 99,35   | 101,21                  | 261,5              | 66,5                   | 49,1                  | 453,0 | 117,60            | 520,63  |
| Abr./01            | -       | 152,14                              | 103,99  | 101,94                  | 336,2              | 81,1                   | 60,2                  | 553,2 | 118,72            | 524,37  |
| Mai./01            | -       | 154,69                              | 97,67   | 100,99                  | 311,6              | 69,2                   | 48,9                  | 518,6 | 118,85            | 528,28  |
| Jun./01            | -       | 147,61                              | 96,49   | 100,20                  | 303,6              | 64,9                   | 61,0                  | 505,4 | 119,42            | 532,23  |
| Jul./01            | -       | 151,08                              | 98,44   | 99,93                   | 291,6              | 111,8                  | 64,1                  | 547,3 | 120,39            | 545,90  |
| Ago./01            | -       | 156,23                              | 99,06   | 99,81                   | 263,7              | 104,1                  | 61,8                  | 510,2 | 120,88            | 553,17  |
| Set./01            | -       | 134,17                              | 95,94   | 99,40                   | 310,0              | 112,7                  | 62,3                  | 566,8 | 120,67            | 557,48  |
| Out./01            | -       | 149,26                              | 98,68   | 99,33                   | 309,2              | 107,0                  | 53,2                  | 547,1 | 122,17            | 561,36  |
| Nov./01            | -       | 142,43                              | 96,26   | 99,05                   | 291,4              | 116,1                  | 56,8                  | 464,2 | 123,37            | 565,12  |
| Dez./01            | 3,5     | 125,70                              | 97,73   | 98,95                   | 361,3              | 143,3                  | 77,9                  | 582,6 | 125,16            | 572,59  |
| Jan./02            | -       | 130,01                              | 100,70  | 100,70                  | 244,8              | 102,1                  | 84,8                  | 431,6 | 126,11            | 576,45  |
| Fev./02            | -       | 130,65                              | 102,63  | 101,66                  | 282,5              | 155,3                  | 59,1                  | 496,9 | 126,20            | 577,21  |
| Mar./02            | -       | 153,31                              | 98,28   | 100,38                  | 245,8              | 108,3                  | 49,7                  | 403,7 | 127,22            | 576,94  |
| Abr./02            | -       | 168,70                              | 110,88  | 103,21                  | 310,3              | 138,6                  | 64,1                  | 513,0 | 128,28            | 577,39  |
| Mai./02            | -       | 163,56                              | 105,73  | 103,75                  | 295,5              | 120,0                  | 54,2                  | 469,7 | 128,89            | 577,12  |
| Jun./02            | -       | 151,78                              | 102,83  | 103,60                  | 294,0              | 122,2                  | 66,2                  | 482,5 | 129,68            | 577,79  |
| Jul./02            | -       | 157,23                              | 104,07  | 103,67                  | 292,3              | 130,5                  | 66,3                  | 489,1 | 131,05            | 593,97  |
| Ago./02            | -       | -                                   | -       | -                       | -                  | -                      | -                     | -     | 131,95            | 603,19  |
| Set./02            | -       | -                                   | -       | -                       | -                  | -                      | -                     | -     | 133,87            | 609,38  |
| Out./02            | -       | -                                   | -       | -                       | -                  | -                      | -                     | -     | -                 | 615,62  |

(continua)

## ECONOMIA DO RS

Variáveis selecionadas — maio/00-out./02

| MESES<br>E<br>ANOS | SALDO DE<br>ADMISSÕES E<br>DESLIGAMENTOS<br>COM CARTEIRA | DESEMPREGO<br>NA RMPA |       | RENDIMENTOS<br>NA RMPA (3) |                      | CONSUMO DE ENERGIA<br>ELÉTRICA (4) (mwh) |           | EXPORTAÇÕES<br>VALOR<br>(US\$) | VARIÇÃO MENSAL DO<br>NÚMERO DE INFORMAÇÕES<br>DO SPC (%) |              |
|--------------------|--|-----------------------|-------|----------------------------|----------------------|--|-----------|--------------------------------|--|--------------|
|                    |  | Taxa de Desemprego    |       | Ocupados<br>(10)           | Assalariados<br>(11) | Industrial                               | Total     |                                | Registro   | Cancelamento |
|                    |  | Aberto                | Total |                            |                      |  |           |                                |  |              |
| Maio/00            | 2 625  | 11,5                  | 18,4  | 772                        | 766                  | 651 664                                  | 1 623 447 | 472 396                        | 20,8   | 10,1         |
| Jun./00            | 639  | 11,3                  | 17,8  | 788                        | 774                  | 635 844                                  | 1 578 796 | 573 501                        | -16,7  | 0,9          |
| Jul./00            | -475   | 11,2                  | 16,8  | 806                        | 779                  | 638 838                                  | 1 602 501 | 604 322                        | 2,0  | -0,7         |
| Ago./00            | 87   | 11,0                  | 16,5  | 765                        | 782                  | 643 196                                  | 1 604 892 | 630 930                        | 17,6   | 1,7          |
| Set./00            | 6 440  | 10,6                  | 16,2  | 781                        | 771                  | 632 876                                  | 1 583 907 | 498 411                        | -16,7  | -4,4         |
| Out./00            | 6 173  | 10,0                  | 16,3  | 770                        | 769                  | 624 813                                  | 1 558 757 | 486 019                        | 63,1   | -13,6        |
| Nov./00            | 8 689  | 9,6                   | 15,9  | 764                        | 759                  | 623 480                                  | 1 580 276 | 487 985                        | -45,2  | -1,2         |
| Dez./00            | -11 632  | 9,3                   | 15,0  | 768                        | 758                  | 609 475                                  | 1 630 893 | 452 039                        | 24,4   | 35,7         |
| Jan./01            | 6 019  | 9,1                   | 14,4  | 762                        | 763                  | 525 439                                  | 1 682 432 | 414 295                        | -27,9  | -31,5        |
| Fev./01            | 3 426  | 9,3                   | 14,7  | 766                        | 775                  | 602 228                                  | 1 739 468 | 400 950                        | -17,6  | -16,7        |
| Mar./01            | 10 016   | 9,6                   | 15,4  | 750                        | 770                  | 615 360                                  | 1 803 647 | 520 790                        | 74,2   | 33,9         |
| Abr./01            | 15 810   | 10,2                  | 15,6  | 757                        | 774                  | 643 148                                  | 1 756 774 | 489 574                        | -2,2   | -1,0         |
| Maio/01            | -5 421   | 10,2                  | 15,4  | 745                        | 750                  | 618 173                                  | 1 602 540 | 638 054                        | -6,3   | 15,5         |
| Jun./01            | -1 372   | 10,0                  | 15,0  | 748                        | 748                  | 653 234                                  | 1 579 597 | 632 236                        | -20,0  | -11,7        |
| Jul./01            | -3 176   | 9,6                   | 14,6  | 735                        | 736                  | 631 391                                  | 1 516 081 | 658 093                        | 15,9   | 13,1         |
| Ago./01            | 6 854  | 9,6                   | 14,3  | 738                        | 739                  | 628 535                                  | 1 533 749 | 673 810                        | -10,8  | -14,3        |
| Set./01            | 7 532  | 9,8                   | 14,5  | 754                        | 761                  | 607 149                                  | 1 510 227 | 569 020                        | -20,2  | -20,7        |
| Out./01            | 10 869   | 10,2                  | 15,3  | 755                        | 768                  | 598 559                                  | 1 480 961 | 494 824                        | 19,2   | 17,4         |
| Nov./01            | 10 730   | 9,7                   | 15,1  | 758                        | 770                  | 480 254                                  | 1 565 278 | 384 873                        | 64,4   | 11,9         |
| Dez./01            | -10 978  | 9,2                   | 14,8  | 743                        | 746                  | 586 626                                  | 1 570 998 | 468 839                        | -24,7  | 21,5         |
| Jan./02            | 10 652   | 8,9                   | 14,5  | 724                        | 720                  | 784 376                                  | 1 588 496 | 370 754                        | 95,4   | -25,4        |
| Fev./02            | 6 150  | 9,2                   | 15,0  | 725                        | 728                  | 593 381                                  | 1 717 735 | 372 940                        | -56,4  | -17,7        |
| Mar./02            | 9 401  | 9,9                   | 15,8  | 731                        | 743                  | 588 580                                  | 1 694 484 | 401 451                        | 216,4  | 16,0         |
| Abr./02            | 13 097   | 10,4                  | 15,7  | 744                        | 761                  | 625 105                                  | 1 701 398 | 455 825                        | -10,3  | 18,5         |
| Maio/02            | -6 787   | 10,7                  | 16,0  | 748                        | 757                  | 646 439                                  | 1 642 984 | 561 499                        | -  | -            |
| Jun./02            | -2 959   | 10,7                  | 15,9  | 753                        | 757                  | 678 973                                  | 1 637 050 | 568 815                        | -  | -            |
| Jul./02            | -6 283   | 10,3                  | 15,9  | 765                        | 762                  | 652 067                                  | 1 567 947 | 827 554                        | -  | -            |
| Ago./02            | -  | 10,3                  | 15,4  | -                          | -                    | 657 313                                  | 1 602 259 | -                              | -  | -            |
| Set./02            | -  | -                     | -     | -                          | -                    | 636 816                                  | 1 572 812 | -                              | -  | -            |
| Out./02            | -  | -                     | -     | -                          | -                    | -  | -         | -                              | -  | -            |

FONTES: FEE. IBGE. MICT. PED-RMPA. Secretaria da Fazenda-RS. SPC. IEPE. SINDUSCON. Ministério do Trabalho e Emprego.

(1) Refere-se à taxa anual. (2) Pesquisa Industrial Mensal. (3) Inflator utilizado: IPC-IEPE; valores em reais de maio/01. (4) Refere-se à soma do consumo de energia elétrica divulgado pelas três principais operadoras do Estado (RGE, AES-SUL e CEEE). (5) Base: média de 1991 = 100. (6) Base: igual mês do ano anterior = 100. (7) Base: igual período do ano anterior = 100. (8) Base: abr./98 = 100. (9) Em R\$. (10) Exclui os assalariados e os empregados domésticos assalariados que não tiveram remuneração no mês, os trabalhadores familiares sem remuneração salarial e os trabalhadores que ganham exclusivamente em espécie ou benefício. (11) Exclui os assalariados que não tiveram remuneração no mês e os empregados domésticos.

## Petróleo, obstáculo à vista

Em janeiro, os preços do barril tipo Brent estavam cotados a US\$ 18,03. Em abril, os preços avançaram para o patamar de US\$ 27,00 por causa do agravamento da crise entre Israel e Palestina. A tentativa de golpe na Venezuela provocou novo impacto na cotação dos combustíveis, e, em setembro, quando houve o ataque das forças norte-americanas e britânicas ao Iraque, os preços do petróleo superaram a cotação de US\$ 30,00 o barril.

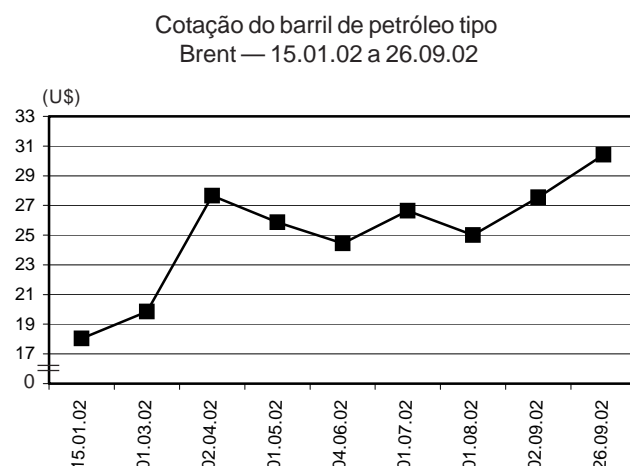

FONTE: AP/Dow Jones.

A evidência de uma nova guerra no Golfo Pérsico criará turbulência adicional ao cenário econômico internacional. Esse ambiente externo passa a ser uma preocupação maior à medida que Saddam Hussein almeja uma retaliação árabe e Bush busca no apoio do Congresso norte-americano a sustentação que não obteve, até o momento, junto ao Conselho de Segurança da ONU. Haverá pressões inflacionárias no Primeiro Mundo e necessidade de elevar as taxas de juros, quando a opção racional atual sinaliza para a redução desse instrumento de política monetária, dada a desaceleração vigente na economia mundial.

O Brasil produz, em média, 1,45 milhão de barris de petróleo por dia, o que representa 80,55% do consumo do produto em âmbito nacional. A Petrobrás desenvolve um programa de investimentos da ordem de US\$ 31,2 bilhões até 2006 — em torno de US\$ 7 bilhões em 2002 —, que contém, inclusive, a construção de plataformas gigantes. No plano interno, a guerra pressionaria os preços dos derivados do petróleo, as metas da inflação e a realização de investimentos no setor e retardaria a diminuição das taxas de juros brasileiras, caso o FED viesse a alterar a orientação, adotada até aqui, de manter os juros norte-americanos em níveis extremamente reduzidos.

Antônio Carlos Fraquelli (FEE/NEESF)

## Economia brasileira em compasso de espera

As restrições enfrentadas pela economia brasileira nos primeiros seis meses de 2002 acarretaram estagnação na atividade, o que se revela na taxa de 0,14% de crescimento do PIB nesse período, em comparação ao do ano anterior. As restrições dizem respeito a fatores internos e externos. Em relação aos fatores internos, juros altos e queda nos rendimentos depressiram a produção e a demanda interna; quanto aos externos, a piora da situação argentina e o baixo nível de atividade da economia norte-americana ocasionaram queda nas exportações do País.

Esses fatores tornam-se mais evidentes ao se observar o desempenho dos agregados da demanda final nesse período: -0,82% no consumo das famílias, -7,33% na Formação Bruta de Capital Fixo e -4,90% nas exportações, enquanto somente o consumo do Governo apresentou resultado positivo, de 1,07%. O baixo patamar da atividade nacional pode ser constatado também através da redução de 18,13% nas importações.

Analisando-se o desempenho do PIB brasileiro através dos seus 12 setores, verifica-se que quatro obtiveram taxas negativas: indústria de transformação (-0,3%), comércio (-2,3%), SIUP (-7,3%) e construção civil (-7,3%). Dentre os setores com performance positiva, cabe destacar a agropecuária (4,5%), que, pela sua relevância na estrutura da economia, atenuou o resultado final.

O modesto comportamento da economia brasileira no primeiro semestre do ano é mais preocupante quando se observa a sua evolução, utilizando-se as taxas acumuladas em quatro trimestres, o que propicia uma idéia do resultado anual, e se constatam sucessivos arrefecimentos do PIB. Esse fato, conjugado com os condicionamentos a que está submetida a economia brasileira, revela o cenário de atuação para os novos governantes do País em 2003.

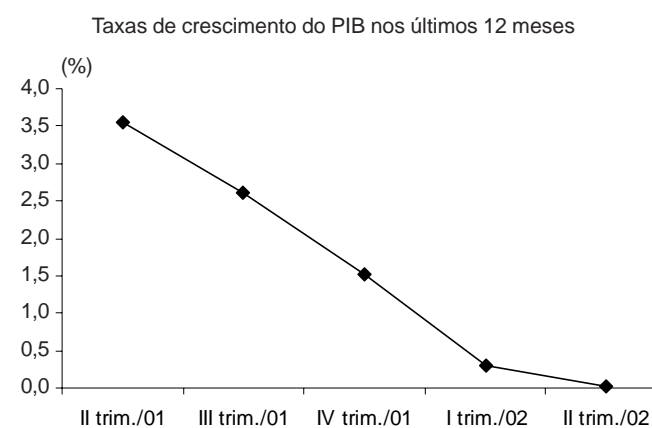

FONTE: IBGE.

Jorge Accurso (FEE/CIE)

## Os resultados positivos do mercado de trabalho da RMPA

A Pesquisa de Emprego e Desemprego (PED) é realizada em cinco regiões metropolitanas e no Distrito Federal, permitindo, dessa forma, realizar comparações entre os mercados de trabalho das diversas regiões. Um primeiro aspecto que chama atenção são as diferenças observadas nas taxas de participação — indicador que expressa a proporção da População em Idade Ativa (PIA) que se encontra inserida no mercado de trabalho, na condição de ocupada ou de desempregada. Esse indicador apresenta diferenças marcantes, indo de 53,8% em Recife a 63,5% em São Paulo, em junho de 2002. Porto Alegre tem 57,7% da PIA participando do mercado de trabalho, sendo a mais baixa participação depois de Recife.

Com referência à participação dos diversos setores de atividade econômica na ocupação das diversas regiões, destaca-se que as regiões aparecem como centros de serviços, uma vez que esse setor responde por mais de 50% do contingente de ocupados em todas. O que chama atenção são as diferenças da participação da indústria no emprego das diversas regiões metropolitanas pesquisadas. Nesse aspecto, cumpre destacar que a RMPA aparece com uma proporção de 19,5% dos ocupados na indústria de transformação, praticamente a mesma participação observada em São Paulo (20,1%), que é a maior entre as regiões analisadas.

O exame das formas de inserção dos ocupados no mercado de trabalho mostra diferenças no grau de formalização das relações de trabalho entre as diversas regiões. Nesse aspecto, tam-

bém a RMPA aparece com destaque. O maior nível de assalariamento observado é o do Distrito Federal, onde 69,4% dos ocupados são assalariados. Observe-se que esse resultado decorre, fundamentalmente, da forte presença do emprego público em Brasília. Porto Alegre aparece como a segunda região de maior nível de assalariamento, estando nessa condição 64,2% dos ocupados.

Ainda considerando o grau de formalização das relações de trabalho, cabe examinar como essas relações se estabelecem no mercado assalariado, no setor privado. Assim, cotejando a proporção de assalariados no setor privado com registro em carteira de trabalho entre as diferentes regiões, percebe-se que, em Porto Alegre, que aparece com o maior percentual, essa participação assume o valor de 83,2%, sensivelmente maior do que o do Distrito Federal, que aparece em segundo lugar, com 77,5%.

Além das informações citadas acima, que mostram a qualidade destacada do mercado de trabalho da RMPA, cabe referência ao comportamento da taxa de desemprego — percentual de desempregados em relação à População Economicamente Ativa (PEA) — nas diversas regiões consideradas. A taxa de desemprego total na RMPA vem se mantendo como a mais baixa de todas as regiões consideradas desde novembro de 2000, situando-se em 15,9% da PEA em junho, substancialmente abaixo das demais regiões. Assim, além da qualidade relativamente mais favorável do emprego, a RMPA vem mostrando taxas de desemprego menos elevadas que as demais regiões do País.

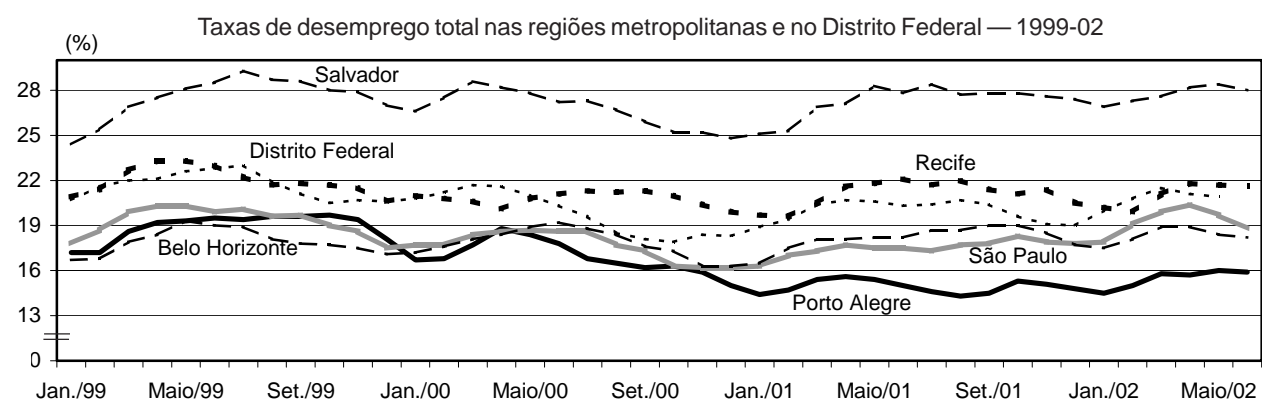

FONTE: SEP. Convênio SEADE-SP e DIESSE; FEE, FGTAS/SINE-RS; STDH/GDF; CEI/FJP/SETAS/SINE-MG; SEI/SETRAS/UFBA; Seplandes-PE.

Roberto da S. Wiltgen (FEE/PED)

CARTA DE CONJUNTURA FEE (elaborada com informações até 04.10.02).

ISSN 1517-7254

A Carta de Conjuntura FEE é uma publicação mensal de responsabilidade dos editorialistas. As opiniões não exprimem um posicionamento oficial da FEE ou da Secretaria da Coordenação e Planejamento.

Tiragem: 2.400 exemplares.



Fundação de Economia e Estatística  
 Siegfried Emanuel Heuser  
 Presidente: José Antonio Fialho Alonso  
 Diretor Técnico: Flávio B. Fligenspan  
 Diretor Administrativo: Celso Anversa

Conselho Editorial da Carta: Flávio B. Fligenspan,  
 Guilherme Xavier Sobrinho, Jorge da Silva Accurso e  
 Roberto da Silva Wiltgen.

Fundação de Economia e Estatística Siegfried Emanuel Heuser  
 Rua Duque de Caxias, 1691 - Porto Alegre - CEP 90010-283  
 E-mail: conjuntura@fee.tche.br  
 www.fee.tche.br

### EDITORAÇÃO

Supervisão: Valesca Casa Nova Nonnig. Secretária: Luz Da Alva Moura da Silveira.

### Revisão

Coordenação: Sidonia Therezinha Hahn Calvete. Revisores: Breno Camargo Serafini, Elisabeth Kurtz Marques, Rosa Maria Gomes da Fonseca, Roselane Vial e Susana Kerschner.

### Editoria

Coordenação: Ezequiel Dias de Oliveira. Composição, diagramação e arte final: Cirei Pereira da Silveira, Denize Maria Maciel, Ieda Koch Leal, Jairo dos Santos Raymundo e Rejane Maria Lopes dos Santos. Conferência: Elisabeth Alende Lopes, Lenoir Buss e Rejane Schmitt Hübner. Impressão: Cassiano Osvaldo Machado Vargas, Luiz Carlos da Silva e Mauro Marcelino da Silva.